CGEPS

Center for Gender, Peace and Security

Site web : www.cgeps.org **Courriel :** info@cgeps.org

Tél + watsapp: (+237) 677 74 08 98

Entre vulnérabilité et résilience : l’impact de la guerre sur la femme africaine

Par
Eric Wilson FOFACK
CGEPS
wilsonfofack2020@gmail.com

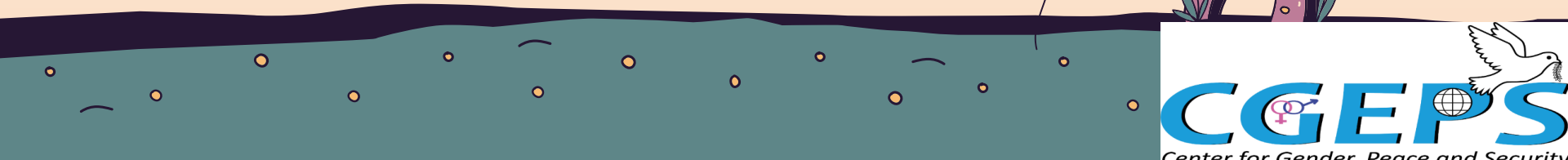

CGEPS
Center for Gender, Peace and Security

Contexte:

- Engagement des femmes pour la paix et la sécurité.

- Avenir prometteur pour la transformation de conflit et la reconstruction post-conflit

Prétexte: Webinaires series CEGEPS.

CGEPS
Center for Gender, Peace and Security

- Les travaux sur les questions de genre en situation de conflit armé et même de post-conflit sont de plus en plus disponibles;

- Preuve de la prise de conscience croissante du sort et du rôle des femmes en temps de conflit armé.

- Les conflits actuels montrent que, de plus en plus, les femmes sont prises pour cibles.

- La réalité qui transparait est la vulnérabilité des femmes et les sévices qu’elles subissent

- **Quelle est la réalité de la vulnérabilité de la femme en temps de conflit?**

- **Comment s’opère le réflexe de survie et de résilience de la femme en temps de conflit ou en situation reconstruction post-conflit ?**

PLAN

I- Vulnérabilité des femmes en « question » : Essai de compréhension et de relativisation

II- Réalité de la vulnérabilité et de l'impact des guerres sur les femmes

III- Des conflits armés comme facteurs structurants de la résilience des femmes

CGEPS
Center for Gender, Peace and Security

I- Vulnérabilité des femmes: Essai de compréhension et de relativisation

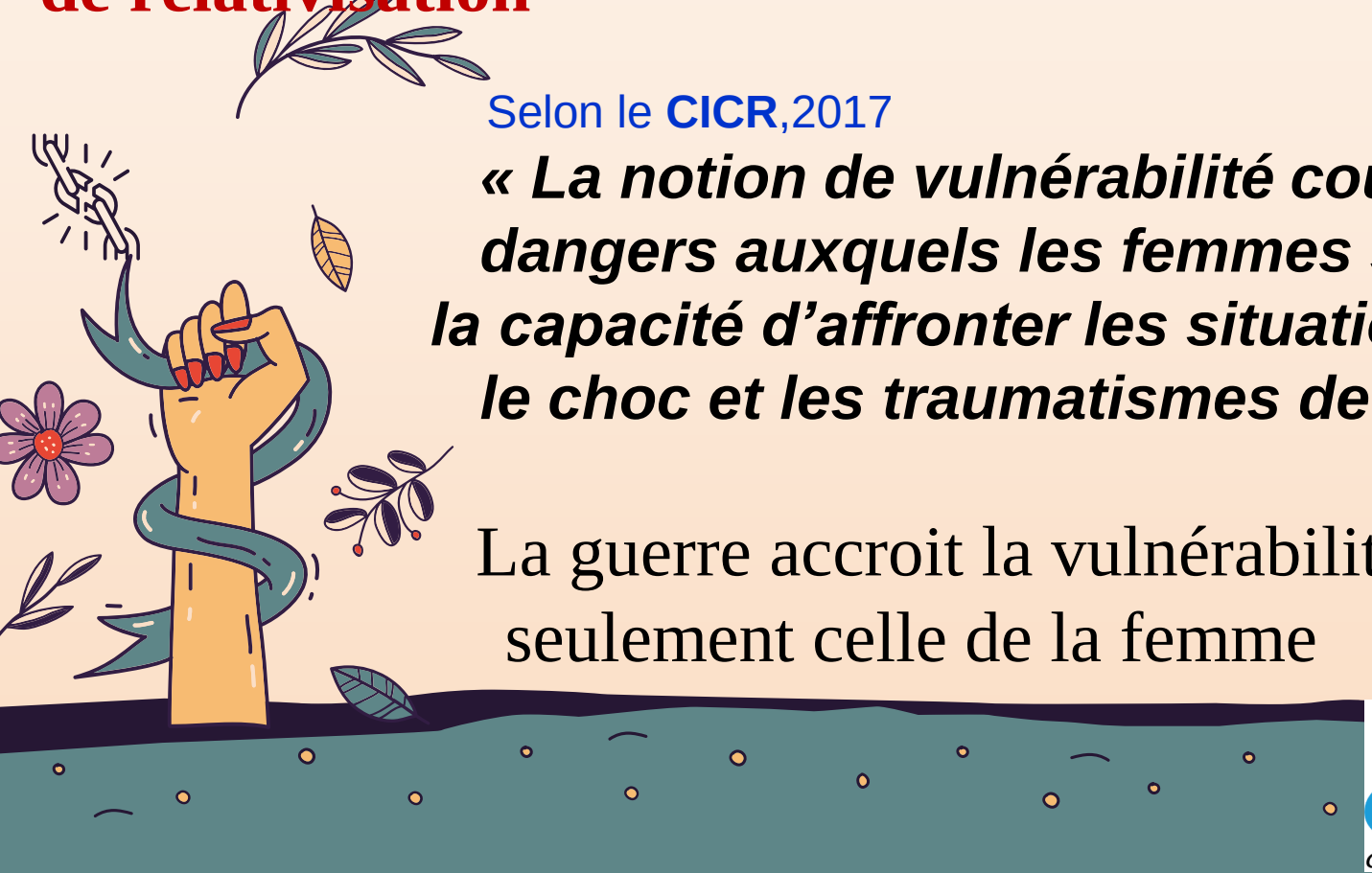

Selon le **CICR**,2017

« La notion de vulnérabilité couvre les dangers auxquels les femmes sont exposées, la capacité d'affronter les situations, le stress, le choc et les traumatismes de la guerre ».

La guerre accroit la vulnérabilité mais pas seulement celle de la femme

CGEPS
Center for Gender, Peace and Security

- **Quelques fois, les hommes sont aussi vulnérables que les femmes. C'est le cas de ceux là qui, bien qu'en âge de se battre, refusent de prendre les armes.**

- **Dans les camps des réfugiés ou en dehors, ils subissent toutes sortes de représailles lorsqu'ils sont appréhendés.**

- **certains jeunes et personnes âgées, en raison de leur âge et de leur vulnérabilité particulière (*handicap physique par exemple*), ne devraient pas être enrôlés par les groupes armés, mais le sont tout de même.**

- **En tant que belligérants, les hommes sont généralement plus exposés à la détention et aux exécutions sommaires.**

S’agissant des femmes, elles sont de plus en plus nombreuses à prendre les armes, ce qui contribue à relativiser leur vulnérabilité.

La vulnérabilité en temps de guerre ne serait donc pas l’apanage exclusif des femmes

CGEPS
Center for Gender, Peace and Security

Les femmes font même parfois preuve d’une remarquable force de caractère en s’engageant dans les combats, en œuvrant pour la paix ou en à protégeant leur famille.

Malgré tout, la femme reste une cible de guerre et la multitude de sévices dont elle est très souvent victime en est un indicateur non négligeable.

II- De la réalité de la vulnérabilité et de l'impact des guerres sur les femmes

Les facettes de la vulnérabilité de la femme en temps de conflit armé

- **la marginalisation** ***(épouses des disparus de guerre qui ne peuvent se remarier sans avoir fait le deuil des conjoints disparus…)***
- **Pauvreté**
- **Souffrances diverses, surtout si elles étaient déjà victimes d'actes de discrimination en temps de paix**
- **Veuve** ***(avec toutes les implications liées à ce statut)***
- **Sévices sexuels**
- **Traumatismes divers**
- **Déplacements forcés**
- **Statut de réfugiées (*60% en moyenne dans les camps de refugiés*)**

III- Les conflits armés comme facteurs structurants de la résilience de la femme

A cause des conflits armés, le rôle de la femme dans la famille, au sein de la communauté et dans la sphère publique est fortement et négativement impacté.

Les perturbations intervenues dans la vie des femmes fragilisent et perturbent l'harmonie des réseaux familiaux et communautaires, les obligeant ainsi à assumer de nouveaux rôles.

Elles deviennent par la force des choses, des Chefs de famille lorsque les hommes vont au combat, sont portés disparus ou morts, déplacés, détenus, etc.

CGEPS
Center for Gender, Peace and Security

- Prise en charge des enfants, des personnes âgées, etc.
- Obligation de travailler durement pour trouver les ressources nécessaires à la prise en charge de la famille;
- Exercer des tâches habituellement réservées aux hommes;
- Acquisition de nouvelles compétences pour essayer de se hisser à la hauteur des défis qui les interpellent dans leur nouveau statut de Chef de famille;
- Dépassement des limites que la culture ou la société leur a souvent imposé.

CGEPS
Center for Gender, Peace and Security

- **Prise de décisions qui engagent le reste de la famille**

- **Défense des causes communes sur l'espace publique, rôle traditionnellement assumé par les hommes dans les sociétés africaines (***cas du Soudan, de la RDC, RCA, Régions anglophones du Cameroun, etc.)*

CGEPS
Center for Gender, Peace and Security

Pour Conclure

La guerre a parfois conduit à la « démarginalisation » des femmes, en développant en elles une attitude de résilience.

Les femmes ont pu surpasser les conséquences et l'impact de la guerre: C'est la résilience

La résilience des femmes en temps de conflit armé est donc la preuve de leur extrême courage, de leur immense potentiel, et de leur extraordinaire capacité d'adaptation et de survie à toutes épreuves.

C’est ce qui justifie l’engagement du ***Center for Gender, Peace and Security*** **(CGEPS)** **www.cgeps.org** dans la promotion du rôle et de la place de la femme dans les initiatives de paix et de sécurité en Afrique.

Un tel engagement est aussi motivé par la logique selon laquelle, la femme est une actrice majeure de la transformation positive de conflit.

CGEPS
Center for Gender, Peace and Security

MERCI POUR VOTRE BIENVEILLANTE ATTENTION

CGEPS
Center for Gender, Peace and Security

www.cgeps.org